

MONITORUL OFICIAL

AL

ROMÂNIEI

Anul IV — Nr. 220

PARTEA I
LEGI, DECRETE, HOTĂRÎRI ȘI ALTE ACTE

Miercuri, 2 septembrie 1992

SUMAR

Nr.	Pagina	Nr.	Pagina
HOTĂRÎRI ALE GUVERNULUI ROMÂNIEI			
Hotărîri cuprinse în anexa la Hotărîrea Guvernului nr. 102/1992, astfel cum a fost modificată prin Hotărîrea Guvernului nr. 258/1992, publicată în Monitorul Oficial al României, Partea I, nr. 117 din 2 iunie 1992		312/1990. — Hotărîre privind obiectivul de investiții „Intreprinderea Integrată pentru Țesături din Lînă Cardată Craiova, județul Dolj“	8—10
222/1990. — Hotărîre privind predarea de către Ministerul Afacerilor Externe a bunurilor imobile și mobile care aparțin fostei Nunțiatu-ri Apostolice	2	337/1990. — Hotărîre privind Unitatea de Cazare și Alimentație Timișoara	10
231/1990. — Hotărîre privind acordarea unor drepturi personalului silvic și obligațiile ce decurg din acestea	2	347/1990. — Hotărîre privind reînființarea Casei Oamenilor de Știință și restituirea către Academia Română a imobilului din București, Piața Cosmonauților nr. 9	11
236/1990. — Hotărîre privind unele măsuri pentru îmbunătățirea activității în industria minieră	3—4	349/1990. — Hotărîre privind trecerea unor unități de cercetare la Academia Română	11
237/1990. — Hotărîre privind structura organizatorică a Comisiei Naționale de Informatică	4	359/1990. — Hotărîre privind redarea în proprietatea Asociației Generale a Inginerilor din România (A.G.I.R.) a unui imobil	12
255/1990. — Hotărîre privind înființarea Institutului de Matematică în subordinea Academiei Române	4—5	364/1990. — Hotărîre privind înființarea și organizarea Centrului de Geodinamică din cadrul Academiei Române	12
289/1990. — Hotărîre privind inventarierea și stabilirea destinației bunurilor mobile ce au aparținut lui Nicolae Ceaușescu și Elenei Ceaușescu ori au fost folosite de aceștia	5—6	371/1990. — Hotărîre privind înființarea, organizarea și funcționarea Băncii de Resurse Genetice Vegetale Suceava	13
302/1990. — Hotărîre privind dotarea cu tehnică de calcul a Comisiei Naționale pentru Statistică	6	374/1990. — Hotărîre privind funcționarea Oficiului de Stat pentru Invenții și Mărci	14
311/1990. — Hotărîre privind obiectivul de investiții „Amenajarea Hidroenergetică a rîului Siret pe sectorul Cosmești—Môvileni“	7—8	390/1990. — Hotărîre privind trecerea Oficiului de Prestări Servicii pentru Corpul Diplomatic de la Ministerul Afacerilor Externe în subordinea Primăriei municipiului București	15
		395/1990. — Hotărîre privind modul de evaluare a producției-marfă la unele produse din industria minieră	15
		400/1990. — Hotărîre privind trecerea Centrului de Chimie Fizică, din subordinea Ministerului Industriei Chimice și Petrochimice, la Academia Română	16
		401/1990. — Hotărîre privind trecerea Institutului de Biologie și Patologie Celulară la Academia Română	16

HOTĂRÎRI ALE GUVERNULUI ROMÂNIEI

Hotărîri *) cuprinse în anexa la Hotărîrea Guvernului nr. 102/1992, astfel cum a fost modificată prin Hotărîrea Guvernului nr. 258/1992, publicată în Monitorul Oficial al României, Partea I, nr. 117 din 2 iunie 1992

GUVERNUL ROMÂNIEI

H O T Ă R Î R E

privind predarea de către Ministerul Afacerilor Externe a bunurilor imobile și mobile care aparțin fostei Nunțiatuiri Apostolice

Guvernul României hotărăște :

Articol unic. — Se autorizează Ministerul Afacerilor Externe să predea reprezentantului Sfintului Scaun imobilul din București, str. Pictor Stahi nr. 5—7, precum și toate bunurile mobile aflate în acest imobil pe care le deținea în vederea conservării și administrării lor.

PRIM-MINISTRU
PETRE ROMAN

București, 5 martie 1990.
Nr. 222.

GUVERNUL ROMÂNIEI

H O T Ă R Î R E

privind acordarea unor drepturi personalului silvic și obligațiile ce decurg din acestea

Guvernul României hotărăște :

1. Personalul silvic de teren (pădurari, brigadieri și șefi de districte), care asigură gospodărirea și paza pădurilor, a fondurilor de vânătoare și de pescuit în apele de munte, primește pentru folosință, în mod gratuit, sedii de cantoane silvice, proprietate de stat, aflate în administrarea Departamentului Pădurilor. Personalul respectiv este obligat să întrețină corespunzător aceste sedii — inclusiv anexele gospodărești (grajduri, magazii și altele), precum și spațiile afectate acestora.

În cazurile în care personalul silvic de teren folosește locuințe închiriate, ca sedii de cantoane, brigăzi și districte silvice, chiria pentru acestea va fi suportată de ocoalele silvice, conform tarifelor legale în vigoare.

2. Ocoalele silvice vor asigura, anual, în mod gratuit, pentru încălzirea fiecărui sediu de canton, brigadă și district, cantitatea de 3 mc lemn de foc, provenit din lucrări de igienizare a pădurilor.

3. Pentru nevoile proprii ale personalului silvic de teren, se acordă spre folosință agricolă terenuri si-

tuate în fondul forestier, în suprafață de pînă la 2.500 mp ce vor fi cultivate și întreținute corespunzător. În cazul în care se constată lipsă de preocupare față de aceste terenuri, se vor lua măsuri de retragere a acestora și respectiv, de redistribuire a lor, altor salariați din categoriile menționate.

Personalului silvic de teren, dotat cu cal de serviciu, i se atribuie suplimentar 2.500 mp, suprafață care va fi cultivată numai în scopul furajării acestui animal. Caii din dotare se vor folosi atît în acțiunile de pază a pădurilor, cît și în executarea de lucrări specifice din raza cantonului, stabilite de ocoale.

4. Prevederile prezentei hotărîri intră în vigoare începînd cu data de 15 martie 1990.

5. Începînd cu data de 15 martie 1990, orice alte dispoziții contrare prezentei hotărîri își încetează aplicabilitatea.

6. Ministerul Apelor, Pădurilor și Mediului Înconjurător, prin Departamentul Pădurilor, se însărcinează cu aducerea la îndeplinire a prevederilor prezentei hotărîri.

PRIM-MINISTRU
PETRE ROMAN

București, 7 martie 1990.
Nr. 231.

*) Hotărîri adoptate anterior intrării în vigoare a Constituției, care, pentru punerea în aplicare, au fost transmise la data aprobării, organelor interesate.

Textul acestor hotărîri va fi coroborat cu prevederile actelor normative adoptate ulterior.

GUVERNUL ROMÂNIEI

HOTĂRÎRE

privind unele măsuri pentru îmbunătățirea activității în industria minieră

Guvernul României hotărăște :

Art. 1. — Începînd cu data de 1 februarie 1990, se stabilește următorul program de lucru al unităților miniere :

a) în subteran :
— în zilele de duminică și sărbători legale nu se lucrează la activitatea efectivă de producție ;

— unitățile lucrează la activitatea de producție în 5 sau 6 din celelalte zile ale săptămîinii ;

— în zilele nelucrătoare, la activitatea de producție, se programează numai activități de inspecție și control, revizii, reparații și alte lucrări legate de securitatea minelor și instalațiilor care nu se pot executa în zilele lucrătoare la producție.

b) în cariere și instalații de preparare :

— în carierele de lignit și de minereuri de cupru se lucrează în regim de lucru continuu la producție (7 zile pe săptămîină) cu întreaga activitate legată de asigurarea funcționării carierelor, precum și la activitățile de livrare (expediere) a producției și de preparare a minereurilor ; în situația cînd instalațiile de preparare asigură prelucrarea minereului la nivelul planului în 6 zile pe săptămîină, acestea nu vor lucra în regim de lucru continuu ;

— în celelalte cariere de substanțe minerale utile și instalații de preparare, activitatea se desfășoară în 5 sau 6 zile pe săptămîină.

c) la suprafața minelor :

— activitățile de la suprafața minelor se desfășoară în același regim de lucru ca și activitățile din subteran de la mina respectivă ;

d) celelalte unități și activități care contribuie la asigurarea condițiilor de desfășurare a proceselor de producție din unitățile miniere — transport, cazare, cantine, intervenții și reparații și altele — își vor corela corespunzător programele de lucru.

Art. 2. — În baza prevederilor art. 113 (1) și art. 113 (2) din Codul muncii, programul de lucru al personalului din unitățile miniere se diferențiază după cum urmează :

a) în subteran :

— la minele de huilă, antracit, cărbune brun (bazinul minier Comănești) și de minereuri, fiecare persoană lucrează în schimburi de 6 ore timp de 5 zile pe săptămîină, în cadrul programului stabilit pe unitate, conform prevederilor art. 1 ;

— la minele de lignit, cărbune brun (cu excepția bazinului minier Comănești) și alte mine, fiecare persoană lucrează în schimburi de 8 ore timp de 5 zile pe săptămîină, în cadrul programului stabilit pe unitate, conform art. 1

Prin excepție de la prevederile alin. 1 și 2 de mai sus, ministrul minelor poate aproba durata schimbului de lucru de 6 sau 8 ore în unitățile miniere, în funcție de condițiile de muncă și necesitățile producției. Salăriile tarifare ale muncitorilor care lucrează în subteran în schimburi de 8 ore vor fi majorate proporțional cu creșterea timpului de lucru față de salariile tari-

fare ale muncitorilor care lucrează în schimburi de 6 ore ; în aceeași proporție se majorează și salariile tarifare ale maiștrilor, tehnicienilor, subinginerilor și inginerilor care conduc și organizează procesele de producție.

Personalul poate fi programat să lucreze și în zilele nelucrătoare ale activității de producție pentru a efectua lucrări de inspecție, control, revizii, reparații și alte lucrări stabilite de unitate.

b) în cariere, instalații de preparare și în celelalte activități de la suprafața minelor :

— fiecare persoană lucrează în schimburi de 8 ore timp de 5 zile pe săptămîină, în cadrul programului stabilit pe unitate, conform art. 1 ;

c) personalul din alte unități din sistemul Ministerului Minelor, care prestează permanent muncă în procesele de producție minieră, va avea același program de lucru ca și personalul din unitățile miniere respective.

Art. 3. — Normele de producție pe post se stabilesc ținîndu-se seama de normele (sarcinile) aferente programului de lucru anterior de 5 zile pe săptămîină în schimburi de 8 ore, sau, după caz, de 6 zile pe săptămîină în schimburi de 6 ore, în funcție de noua durată aprobată schimbului de lucru și de condițiile concrete de la locurile de muncă, astfel încît acestea să reflecte consumul de muncă real necesar pentru îndeplinirea sarcinilor.

Art. 4. — Ministerul Minelor și Ministerul Muncii și Ocrotirilor Sociale vor corela actualele niveluri ale rețelelor de salarizare ce se aplică personalului din unitățile subordonate Ministerului Minelor și, în funcție de condițiile specifice, vor trece unele unități sau activități la niveluri superioare.

Art. 5. — Valoarea mesei zilnice ce se acordă gratuit la intrarea în schimb a personalului care beneficiază de acest drept se majorează de la 8 la 15 lei, diferența suportîndu-se din fondurile de producție ale unităților. Totodată, se aprobă ca Ministerul Minelor să acorde personalului masă gratuită la intrarea în schimb, prin extindere și la alte unități la care se întindec condiții similare.

Art. 6. — Prin îmbunătățirea Normativului de acordare a echipamentului de lucru și de protecție se atribuie gratuit, anual, trei perechi de cizme cauciuc și două costume salopetă personalului care își desfășoară activitatea în subteran, precum și două perechi de cizme cauciuc, un costum salopetă și echipament vătuit personalului care lucrează în cariere sau în alte activități de la suprafața minei.

Ministerul Minelor va modifica corespunzător prevederile acestui normativ și-l va adapta cerințelor de îmbunătățire a condițiilor specifice de acordare a echipamentului de lucru și de protecție în întreaga industrie minieră.

Art. 7. — Se aprobă acordarea gratuită de lichide antidot pentru personalul din unitățile miniere, în condițiile stabilite de către Ministerul Minelor.

Art. 8. — Pentru întreg personalul din unitățile miniere carbonifere, alocația de cărbune pentru încălzire se acordă gratuit și în aceleași cote ca la minele din bazinul Valea Jiului.

Art. 9. — În aplicarea prevederilor prezentei hotărâri Ministerul Minelor poate elabora instrucțiunile necesare.

Art. 10. — Se autorizează Ministerul Economiei Naționale și Ministerul Finanțelor ca, pe baza documentațiilor prezentate de Ministerul Minelor pentru aplicarea prevederilor prezentei hotărâri, să modifice corespunzător indicatorii economici și financiari pe anul 1990 ai Ministerului Minelor.

PRIM-MINISTRU
PETRE ROMAN

București, 9 martie 1990.
Nr. 236.

GUVERNUL ROMÂNIEI

H O T Ă R Î R E

privind structura organizatorică a Comisiei Naționale de Informatică

Guvernul României hotărăște:

Art. 1. — Se aprobă structura organizatorică a Comisiei Naționale de Informatică, înființată prin Decretul nr. 105 din 8 februarie 1990, potrivit anexei nr. 1 *). Se aprobă obiectivele, atribuțiile și funcționarea Comisiei Naționale de Informatică, potrivit anexei nr. 2 *).

Art. 2. — Unitățile subordonate Comisiei Naționale de Informatică sînt prevăzute în anexa nr. 3 *). Centrul Național de Difuzare Produse Informatică și Pre-

gătire Personal în Domeniul Informaticii se înființează prin prezenta hotărâre, urmînd a se separa din cadrul Institutului de Cercetări în Informatică.

Art. 3. — Ministerul Economiei Naționale și Ministerul Finanțelor vor lua măsuri pentru a introduce modificările corespunzătoare în indicatorii economico-financiari ai Comisiei Naționale de Informatică.

PRIM-MINISTRU
PETRE ROMAN

București, 8 martie 1990.
Nr. 237.

*) Anexele nr. 1—3 au fost transmise, de către inițiator, celor interesați.

GUVERNUL ROMÂNIEI

H O T Ă R Î R E

privind înființarea Institutului de Matematică în subordinea Academiei Române

Guvernul României hotărăște:

Art. 1. — Pe data prezentei hotărâri se înființează Institutul de Matematică al Academiei Române, unitate cu personalitate juridică.

Institutul de Matematică va integra: Secția de Matematică INCREST, din cadrul Institutului de Aviație — INCREST — din subordinea Ministerului Industriei Construcțiilor de Mașini, nucleul de cercetare de pe lângă Universitatea din București, precum și alți specialiști valoroși în acest domeniu.

Art. 2. — Preluarea Secției de Matematică INCREST de către Institutul de Matematică se va face cu întreaga bază materială, potrivit anexei.

Fondurile bugetare alocate pe trimestrul I 1990 Ministerului Învățămîntului pentru contractele de cercetare fundamentală cu Institutul de Aviație —

INCREST, precum și cu nucleul de cercetare de pe lângă Universitatea din București se vor transfera la Academia Română.

Fondurile necesare funcționării Institutului de Matematică vor fi prevăzute în bugetul de venituri și cheltuieli pe anul 1990, aprobat de conducerea Academiei Române.

Art. 3. — Pentru finalizarea finanțării echipamentelor de calcul special comandate pentru Secția de Matematică INCREST care se transferă la Institutul de Matematică se aprobă, pentru anul 1990, suma de 9.850 mii lei.

Art. 4. — Se aprobă constituirea pe numele, în gestiunea și controlul Institutului de Matematică a unui fond în valută constituit din sumele în valută obținute

din activitatea Secției de Matematică — INCREST, donații primite din străinătate, precum și o cotă de 50% din veniturile în valută obținute din activitatea viitoare, destinat acoperirii parțiale a cheltuielilor în valută legate de : documentare, taxe de participare la manifestări științifice internaționale, cotizații la asociații internaționale de specialitate, publicarea în străinătate a unor lucrări ale institutului, organizarea de manifestări științifice cu participare internațională, precum și altele asemănătoare.

Art. 5. — Sediul provizoriu al Institutului de Matematică va fi în continuare cel actual din clădirea INCREST, până la atribuirea unui spațiu adecvat.

Art. 6. — Ministerul Economiei Naționale și Ministerul Finanțelor vor introduce modificările corespunzătoare în planul și bugetul de stat pe anul 1990, ca urmare a prezentei hotărâri.

Art. 7. — Se abrogă Hotărârea Consiliului de Miniștri nr. 254/14 martie 1973, precum și orice alte prevederi contrare prezentei hotărâri.

PRIM-MINISTRU
PETRE ROMAN

București, 8 martie 1990.
Nr. 255.

ANEXA

L I S T A

bunurilor materiale care se preiau de Institutul de Matematică al Academiei Române de la Institutul de Aviație — INCREST

- | | |
|---|----------------------------------|
| — 1 aparat de multiplicat tip Xerox-7700 | — 1 bibliotecă Astoria |
| — 1 aparat de multiplicat tip Minolta EP 550 Z | — 17 bucăți mese seminar |
| — 2 sisteme de editare a textelor matematice tip WP-Xerox 860 | — 3 bucăți cuier perete tip M' |
| — 1 microsistem tip AT Xerox | — 2 bucăți dulap metalic |
| — 1 printer cu laser tip Xerox 4045 | — 2 bucăți covor persan |
| — 1 calculator tip VAX-8350 | — 1 scaun rotativ |
| — 2 micro sisteme tip AT Xerox, inclusiv piesele de schimb *) | — 1 dulap perete melacart |
| — 4 bucăți mașină de scris electrică | — 1 masă hexagonală |
| — 1 bibliotecă Triumf | — 1 măsuță Lavinia |
| — 20 bucăți birou A 623 | — 1 mașină de biguit și perforat |
| — 6 bucăți fotolii | — 1 mașină de cusut cu sîrmă |
| — 5 bucăți suport masă display (corp A+B) | — 1 foarfecă tip papses |
| — 1 masă pentru instalație de desen | — 1 dulap lemn cu 2 uși |
| — 2 bucăți aparat desen pentru format A 2 | — 1 buc. climatizare KT 41 |
| — 1 planșetă desen plastic A 3 | — 10 bucăți scaun tapițat |
| — 2 bucăți birou melacart | — 50 bucăți scaun Bonanza |
| — 17 bucăți birou simplu | — 9 bucăți tablă neagră |
| | — 2 bucăți calorifer electric |

*) Cele 2 micro sisteme AT Xerox, inclusiv piesele de schimb, sînt plătite și în curs de livrare de către furnizorul extern.

GUVERNUL ROMÂNIEI

H O T Ă R Î R E

privind inventarierea și stabilirea destinației bunurilor mobile ce au aparținut lui Nicolae Ceaușescu și Elenei Ceaușescu ori au fost folosite de aceștia

Guvernul României hotărăște :

Art. 1. — Pe data prezentei hotărâri se constituie o comisie, în componența prevăzută în anexă, cu scopul de a inventaria toate bunurile mobile care au aparținut lui Nicolae Ceaușescu și Elenei Ceaușescu ori au fost folosite de aceștia, indiferent cu ce titlu.

Art. 2. — Comisia, constituită potrivit prevederilor art. 1, va prezenta Guvernului, în termen de 30 de zile, inventarul bunurilor, cu propuneri pentru valo-

rificarea acestora în țară sau vânzarea în străinătate prin licitație internațională.

Art. 3. — Sumele rezultate din valorificarea bunurilor prin licitație internațională vor fi contabilizate într-un cont special deschis la Banca Română de Comerț Exterior.

Art. 4. — Fondurile în valută prevăzute la art. 3 vor fi utilizate pentru dotarea spitalelor și institutelor științifice cu aparatură modernă, iar fondurile în lei și contravaloarea în lei a fondurilor în valută vor fi destinate înființării de baze sportive și construirii de școli.

Art. 5. — Comisia este obligată să raporteze periodic asupra situației acestor fonduri și modul lor de folosire.

PRIM-MINISTRU
PETRE ROMAN

București, 20 martie 1990.
Nr. 289.

ANEXĂ

COMPONENȚA COMISIEI

- | | |
|--|--|
| — Academician
Alexandru
Birlădeanu | — vicepreședinte al Academiei Române
— președinte |
| — Florin Bădinici | — membru C.P.U.N. — secretar |
| — Valeriu Ursu | — colonel inginer, Ministerul Apărării
Naționale |
| — Radu Constantin | — inspector general, Ministerul Econo-
miei Naționale |
| — Nicolae Ștefan | — inspector general, Ministerul Finan-
țelor |
| — Dumitru Bursuc | — șef serviciu, Ministerul Transporturi-
lor |
| — Mihai Oroveanu | — director, Ministerul Culturii |
| — Constantin Nedef | — inspector general, Banca Națională a
României. |

GUVERNUL ROMÂNIEI

H O T Ă R Î R E

**privind dotarea cu tehnică de calcul
a Comisiei Naționale pentru Statistică**

În conformitate cu prevederile Legii electorale și a măsurilor ce decurg pentru centralizarea rezultatelor alegerilor în condiții de operativitate, corectitudine și siguranță,

Guvernul României hotărăște:

Art. 1. — Comisia Națională pentru Statistică se dotează cu tehnică de calcul specializată pentru centralizarea rezultatelor alegerilor, cuprinsă în anexa 1.

Art. 2. — Ministerul Economiei Naționale, Ministerul Finanțelor și Banca Română de Comerț Exterior vor introduce în planul și în bugetul Comisiei Naționale pentru Statistică modificările ce decurg din aplicarea prezentei hotărâri.

PRIM-MINISTRU
PETRE ROMAN

București, 23 martie 1990.
Nr. 302.

ANEXA Nr. 1

Dotarea Comisiei Naționale pentru Statistică cu tehnica de calcul necesară centralizării rezultatelor alegerilor din 20 mai 1990, a celor următoare, precum și pentru efectuarea altor lucrări statistice

● Microcalculatoare compatibile IBM PC/AT buc. 110 cu posibilități de instalare la Biroul Electoral Central (10 buc.), birourile electorale de circumscripție județene (80 buc.), municipiul București (10 buc.) și Comisia Națională pentru Statistică (10 buc.).

Valoarea dotării 345.750 dolari S.U.A.

GUVERNUL ROMÂNIEI

HOTĂRIRE

privind obiectivul de investiții
„Amenajarea hidroenergetică a râului Siret
pe sectorul Cosmești—Movileni“

Guvernul României hotărăște :

Articol unic. — Se aprobă studiul tehnico-economic pentru obiectivul de investiții „Amenajarea hidroenergetică a râului Siret pe sectorul Cosmești—Movileni“, cu caracteristicile principale, indicatorii tehnico-economici și măsurile precizate la art. IX și X din anexă.

PRIM-MINISTRU
PETRE ROMAN

București, 24 martie 1990.
Nr. 311.

ANEXĂ

MINISTERUL ENERGIEI ELECTRICE

CARACTERISTICILE PRINCIPALE ȘI INDICATORII TEHNICO-ECONOMICI
ai obiectivului de investiții „Amenajarea hidroenergetică a râului Siret pe sectorul Cosmești—Movileni“

Faza : Studiu tehnico-economic

I. *Beneficiar* : Întreprinderea Electrocentrale „Bistrița—Piatra-Neamț“.

II. *Amplasament* : În albia majoră a râului Siret, la circa 20 km N—E de municipiul Focșani, pe un teren în suprafață totală de 2.295 ha, din care 130 ha agricol (79,6 ha proprietate de stat și 50,40 ha proprietate cooperatistă), 1.030 ha silvic (proprietate de stat) și 1.135 ha neagricol (1.028 ha proprietate de stat și 107 ha proprietate cooperatistă).

III. *Necesitatea și oportunitatea obiectivului de investiții* :

— Valorificarea potențialului hidroenergetic al râului Siret pe un sector de circa 25 km lungime prin realizarea a două centrale hidroelectrice cu o cădere brută totală de 2×12 m și un debit instalat de 380 mc/sec. respectiv de 369 mc/sec.

— Asigurarea debitelor necesare pentru irigații și alimentări cu apă atât pentru sectorul amenajat cât și pentru cel din aval

IV. *Indicatori tehnico-economici* :

1. Valoarea totală	mii lei	4.219 000
— din care :		
— construcții-montaj	mii lei	3 591 000
2. Capacitatea :		
— puterea instalată	MW	71
— puterea asigurată în perioada de iarnă	MW	15
— energia electrică livrată în anul hidrologic mediu	MWh	141.300
3. Costul de producție pentru energie electrică livrată	lei/kWh	0,40

4. *Durata* :

— de realizare a investiției	luni	48
— de la punerea în funcțiune până la atingerea principalilor indicatori tehnico-economici	luni	12

V. *Principalele obiecte ale investiției* sînt : baraje deversoare cu stavile, două centrale în amplasamentele Cosmești și Movileni, diguri de limitare pe ambele maluri ale celor două lacuri, în lungime totală de 27 km și înălțime maximă de 12 m, linii electrice de evacuarea puterii în sistemul energetic național, drumuri de acces și dispecer energetic amplasat în municipiul Focșani.

VI. *Factori de risc* :

— Gradul de protecție antiseismică al amplasamentului obiectivului de investiție, conform STAS 11000/1—77 este de $8\frac{1}{2}$ grade MKS.

— În conformitate cu prevederile STAS 4273/83 obiectele amenajării se încadrează în clasa a II-a de importanță, debitele maxime de calcul cu asigurarea de 1% fiind de 5.900 mc/sec, iar cele de verificare cu asigurarea de 0,1% de 7.080 mc/sec.

VII. *Lucrări conexe necesare* :

1. Titular : Ministerul Agriculturii.
„Lucrări de combatere a erôziunii solului în fond agricol în bazinul aferent acumulărilor Cosmești și Movileni“ în valoare de 14.300 mii lei din care 12.960 mii lei construcții-montaj.

2. Titular : Ministerul Transporturilor și Telecomunicațiilor.

„Lucrări conexe de telecomunicații determinate de amenajarea hidroenergetică a râului Siret pe sectorul Cosmești—Movileni“ în valoare de 11.000 mii lei din care 5.838 mii lei construcții-montaj.

3. Titular : Ministerul Construcțiilor.

„Adaptarea tehnologiei de exploatare în condiții de lac la balastiera Doaga I“ în valoare de 66.900 mii lei din care 11 700 mii lei construcții-montaj.

Lucrările conexe se vor realiza de titulari din fondurile de investiție repartizate Ministerului Energiei Electrice.

Realizarea acestor lucrări se va corela de către fiecare titular de investiție cu programul de punere în funcțiune a investiției de bază.

VIII Valorile de investiție de 178.900 mii lei, din care 140.900 mii lei construcții-montaj, reprezentând costul terenului și recuperarea terenurilor ocupate, sînt orientative, ele urmînd a fi definitive pe baza legislației în vigoare la data ocupării terenurilor.

IX. Se aprobă scoaterea din funcțiune a următoarelor fonduri fixe cu durata de serviciu normată ne-expirată, afectate de realizarea obiectivului de investiții :

1. Stația de pompare Ionăsești — (I.E.E.L.I.F. Galați).

2. Balastiera Cosmești (Cooperativa „Viitorul“ — Tecuci).

3. Balastiera Ionăsești (I.E.E.L.I.F. Galați).

4. Balastiera Tecuci—Cosmești (I.A.C.H.I.F. București).

5. Balastiera Furceni (I.J.P.I.P.S. Galați).

6. Balastiera Doaga (I.E.I.A.M.C. Focșani) — parțial.

Valoarea neamortizată de 28 820 mii lei a fondurilor fixe ce se scot din funcțiune este inclusă în valoarea investiției de bază. Scoaterea din funcțiune a acestor fonduri se va face corelat cu graficul de realizare a lucrărilor investiției.

X. Se aprobă începerea lucrărilor pregătitoare (drumuri de acces, linii electrice de 110 KV și 20 KV, devierea apelor, incinte de execuție, baze de producție și tabere de cazare, lucrări pentru recuperarea terenurilor agricole ocupate) înainte de aprobarea proiectului de execuție.

GUVERNUL ROMÂNIEI

H O T Ă R Î R E

privind obiectivul de investiții

„Întreprinderea Integrată pentru Țesături din Lină Cardată Craiova, județul Dolj“

Guvernul României hotărăște :

Articol unic. — Se aprobă studiul tehnico-economic pentru obiectivul de investiții „Întreprinderea Integrată pentru Țesături din Lină Cardată Craiova, județul Dolj“, cu caracteristicile principale și indicatorii tehnico-economici din anexă.

PRIM-MINISTRU

PETRE ROMAN

București, 24 martie 1990.

Nr. 312.

ANEXA

CARACTERISTICILE PRINCIPALE ȘI INDICATORII TEHNICO-ECONOMICI

ai obiectivului de investiții „Întreprinderea Integrată pentru Țesături din Lină Cardată Craiova, județul Dolj“

Beneficiarul : Centrala Industriei Linii București.

Amplasamentul : În zona industrială est a municipiului Craiova, pe un teren proprietate de stat, în perimetrul construibil al localității.

Necesitatea și oportunitatea : Completarea necesarului de țesături tip lină cardată pentru întreprinderile de confecții.

Indicatorii tehnico-economici :

1. Valoarea totală a investiției	525.583	mii lei
din care :		
Valoarea de finanțare	511.683	mii lei
din care :		
— construcții-montaj	168.480	mii lei

— utilaje	322.339,7	mii lei
din acestea :		
● import, integral pe relația cliring țări socialiste	12.460	mii ruble
	211.820	mii lei
2. Capacitatea :		
— fire tip lână cardată	2.000	tone
— țesături tip lână	4.000	mii mp
3. Valoarea anuală a producției-marfă, în totalitate pentru consum intern	390.424	mii lei
4 Cheltuieli la 1.000 lei producție-marfă	644,9	lei
5. Valoarea acumulărilor anuale	235.866	mii lei
din care :		
— beneficii	138.638	mii lei

*) Prin redistribuire în cadrul întreprinderii.

6. Durata :	
— de realizare a investiției	20 luni
— de recuperare a investiției din :	
● acumulări	3 ani și 6 luni
● beneficii	6 ani și 5 luni
— de realizare a nivelului proiectat al indicatorilor	9 luni
7. Locuri de muncă nou create	1050*)

Măsuri pentru protecția mediului înconjurător : Realizarea, în incinta întreprinderii, a unei stații de preepurare a apelor uzate rezultate din procesul tehnologic.

MINISTERUL INDUSTRIEI UȘOARE

STUDIU TEHNICO-ECONOMIC

privind obiectivul de investiții „Întreprinderea Integrată pentru Țesături din Lână Cardată Craiova, județul Dolj“

Capacitatea anuală de producție va fi :

- 2.000 tone fire tip lână cardate ;
- 4.000 mii mp țesături tip lână.

Profilul de producție va consta în realizarea de țesături tip lână.

Obiectivul de investiții se va amplasa în zona industrială Est a municipiului Craiova, pe un teren proprietate de stat, în perimetrul constructibil.

Beneficiar : Centrala Industrii Lîinii — București.

Proiectant general : Institutul de Proiectări Tehnologice pentru Industria Ușoară — București.

Antreprenor general : Ministerul Construcțiilor, prin Trustul Antrepriză Generală de Construcții Industriale Craiova, județul Dolj.

Furnizorul general de utilaje tehnologice : Ministerul Industrii Electrotehnicii, Electronicii și Informaticii, prin unitățile subordonate.

Obiectivul de investiții, după realizare, va asigura completarea necesarului de țesături tip lână cardate pentru întreprinderile de confecții, contribuind la asigurarea nivelurilor de producție stabilite prin balanța de capacitate-consum.

A. Cu privire la ingineria tehnologică

Se vor adopta procese tehnologice îmbunătățite, la nivelul performanțelor tehnice ale mașinilor neconvenționale de țesut și ale utilajelor din finisaj, care conferă țesăturilor stabilitate dimensională, grad de umplere și tușeu.

Timpul minim de funcționare va fi de 295 zile lucrătoare pe an, în 3 schimburi a 8 ore, cu excepția atelierelor de nevedit și control-metrat în care activitatea se va desfășura în 2 schimburi.

Indicele de automatizare va fi minimum 80%, iar indicele de mecanizare a transporturilor uzinale va fi de 95%.

Utilajele tehnologice conducătoare vor fi asigurate astfel :

a) din țară : agregat de lupuire, mașini de filat tip 2 FLC, aparate de vopsit fibre tip AVP, mașini de piuat țesături, mașini de spălat rapid cu inele, mașini de fiert-fixat, ramă de uscat, mașini de periat-aburit țesături, mașină de decatat în autoclavă ;

b) din import, integral pe relația țări socialiste : mașină de destrămat tip garnetă, carde cu 3 tamburi, mașini de țesut neconvențional, mașini de decatat final, mașini de scămoșat țesături, mașini de tuns.

Utilajele din import nu figurează în nomenclatorul utilajelor ce se execută în țară și ele sînt prevăzute în acordurile de lungă durată cu țările socialiste.

În dotarea tehnologică se vor prelua, prin transfer de la Întreprinderea „Independența“ Craiova, următoarele utilaje : ghilotină destrămatore, garnetă și agregate de lupuire, pentru prelucrarea materialelor textile recuperabile, mașini de filat, mașini de bobinat, mașini de urzit, mașini de țesut, aparate de vopsit.

Firele și țesăturile produse vor avea caracteristicile de calitate în conformitate cu standardele și normele în vigoare.

Materiile prime necesare realizării producției vor fi asigurate de către Centrala Industrii Lîinii București, în cadrul balanței.

Energia termică se va asigura din rețelele Centralei Electrice și de Termoficare II Craiova, cu funcționare pe cărbune, conform acordului Comisiei permanente.

Normele limită de consum, încadrate în nivelurile planificate, vor fi : 1,100 kg fibre/1 kg fire ; 412,5 g fire/1 mp țesături ; 0,122 t.c.c./TN fire ; 0,767 t.c.c./1.000 mp țesături ; 0,240 mii kWh/TN fire ; 0,777 mii kWh/1.000 mp țesături.

În proiectul de execuție se vor prevedea măsuri de prevenire și combatere a incendiilor, specifice procesului de producție.

Principalele utilități se vor asigura după cum urmează :

— apa potabilă, cât și cea industrială, din surse proprii, prin forare de puțuri și respectiv extinderea frontului de captare pentru platforma industrială Est ;

— evacuarea apelor uzate și pluviale se va efectua în canalul unitar orășenesc, existent în zonă, după tratare în stația de preepurare ce se va executa în incinta întreprinderii ;

— energia electrică, prin racordarea la stația 110/20 KV din zonă și realizarea în incintă a unui punct de alimentare și trei posturi de transformare.

Forța de muncă necesară realizării producției se va asigura prin redistribuire de la Întreprinderea „Independența“.

Se vor asigura măsuri de protecție și tehnica securității muncii, specifice fiecărui loc de muncă.

B. Cu privire la lucrările de construcții și instalații

Pentru realizarea obiectivului de investiții se va folosi o suprafață de teren de 6,0991 ha, din care 4,9335 ha pentru incinta întreprinderii și 1,1656 ha pentru alimentarea cu apă.

Amplasamentul este liber de orice construcții și pe el nu se află conducte de gaze sub presiune.

Obiectivul se va realiza folosind următoarele proiecte tip revizuite :

— IPIU 1054 — XXIV — 01, pentru corpul de fabricație filatură-țesătorie ;

— IPIU 1054 — XXIV — 03, pentru corpul de fabricație finisaj ;

— IPIU 1054 — XXIV — 04, pentru corpul de fabricație vopsitorie ;

— IPIU 1054 — C. 02. c, pentru instalația tehnologică și condiționare ;

— IPIU 1054 — E — 08, pentru gospodărie apă și punct termic ;

— IPIU 1054 — XXIV — 03, pentru magazia de produse finite ;

— IPIU 1054 — A — 03, pentru anexa tehnico-socială ;

— IPCT 5398/3/1980, pentru castel de apă ;

— IPIU 1054 — D — 04, pentru stație preepurare ;

— IPCT 5501/2/1984, pentru remiza PSI ;

— IPIU 1054 — B — 04, pentru post trafo ;

— IPIU 1054 — E — 04, pentru stație încărcat acumulatori ;

— IPCT 4001/2a/1981, pentru obiectele : magazii materiale, chimicale, punct întreținere.

C. Indicatorii tehnico-economici

1. Valoarea totală a investiției	525.583	mii lei
din care :		
Valoarea de finanțare	511.683	mii lei
din care :		
— construcții-montaj	168.480	mii lei
— utilaje	322.339,7	mii lei
din acestea :		
● import, integral pe relația cliring țări socialiste	12.460	mii ruble
	211.820	mii lei
2. Capacitatea :		
— fire tip lână cardată	2.000	tone
— țesături tip lână	4.000	mii mp
3. Valoarea anuală a producției-ei-marfă, în totalitate pentru consum intern	390.424	mii lei
4. Cheltuieli la 1.000 lei producție-marfă	644,9	lei
5. Valoarea acumulărilor anuale	235.866	mii lei
din care :		
— beneficii	138.638	mii lei
6. Durata :		
— de realizare a investiției	20	luni
— de recuperare a investiției din :		
● acumulări	3 ani și 6 luni	
● beneficii	6 ani și 5 luni	
— de realizare a nivelului proiectat al indicatorilor	9	luni
7. Locuri de muncă nou create	1050*	

*) Prin redistribuire în cadrul întreprinderii.

GUVERNUL ROMÂNIEI

H O T Ă R Î R E

privind Unitatea de Cazare și Alimentație Timișoara

Guvernul României hotărăște :

Articol unic — Se repartizează Institutului Politehnic „Traian Vuia“ Timișoara Unitatea de Cazare și Alimentație.

PRIM-MINISTRU
PETRE ROMAN

București, 29 martie 1990.
Nr. 337.

GUVERNUL ROMÂNIEI

HOTĂRÎRE

privind reînființarea Casei Oamenilor de Știință și restituirea către Academia Română a imobilului din București, Piața Cosmonauților nr. 9

În conformitate cu prevederile Decretului-lege nr. 10/1989 privind constituirea, organizarea și funcționarea Guvernului României și ale Decretului-lege nr. 4/1990, privind organizarea și funcționarea Academiei Române.

Guvernul României hotărăște:

Art. 1. — Pe data prezentei hotărâri se aprobă reînființarea Casei Oamenilor de Știință, ca unitate autonomă a Academiei Române, pentru organizarea și desfășurarea activităților specifice, științifice, culturale, de odihnă și creație (simpozioane, mese rotunde, conferințe, expoziții etc.).

Casa Oamenilor de Știință este unitate cu personalitate juridică, finanțată de la buget.

Structura organizatorică și numărul de personal vor fi stabilite de conducerea Academiei Române.

Art. 2. — Cu aceeași dată, imobilul situat în București, Piața Cosmonauților nr. 9, în care a funcționat

Casa Oamenilor de Știință, se restituie de către Ministerul Turismului către Academia Română.

Art. 3. — Restituirea acestui imobil se face împreună cu mijloacele fixe și obiectele de inventar.

Art. 4. — Fondurile necesare funcționării unității vor fi prevăzute în bugetul de venituri și cheltuieli aprobat de conducerea Academiei Române.

Art. 5. — Ministerul Economiei Naționale și Ministerul Finanțelor vor introduce modificările corespunzătoare în planul și bugetul de stat pe anul 1990, ca urmare a prezentei hotărâri.

PRIM-MINISTRU

PETRE ROMAN

București, 2 aprilie 1990.

Nr. 347.

GUVERNUL ROMÂNIEI

HOTĂRÎRE

privind trecerea unor unități de cercetare la Academia Română

În conformitate cu prevederile Decretului-lege nr. 10/1989, privind constituirea, organizarea și funcționarea Guvernului României și ale Decretului-lege nr. 4/1990, privind organizarea și funcționarea Academiei Române,

Guvernul României hotărăște:

Art. 1. — Pe data prezentei hotărâri, Institutul de Virusologie „Ștefan S. Nicolau” trece din subordinea Ministerului Sănătății la Academia Română.

Art. 2. — Institutul de Virusologie „Ștefan S. Nicolau” trece la Academia Română cu întreg activul și pasivul, pe baza bilanțului de la 31 martie 1990.

Fondurile necesare funcționării institutului vor fi prevăzute în bugetul de venituri și cheltuieli pe anul 1990, aprobat de conducerea Academiei Române.

Art. 3. — Institutul de Virusologie „Ștefan S. Nicolau” va funcționa în continuare în localul său din București, șos. Mihai Bravu nr. 289, sectorul 3.

Art. 4. — Ministerul Economiei Naționale și Ministerul Finanțelor vor introduce modificările corespunzătoare în planul și bugetul de stat pe anul 1990, ca urmare a prezentei hotărâri.

PRIM-MINISTRU

PETRE ROMAN

București, 2 aprilie 1990.

Nr. 349.

GUVERNUL ROMÂNIEI

HOTĂRIRE

privind redarea în proprietatea Asociației Generale
a Inginerilor din România (A.G.I.R.) a unui imobil

Guvernul României hotărăște:

Articol unic. — Se redă în proprietatea Asociației Generale a Inginerilor din România (A.G.I.R.) imobilul din Calea Victoriei nr. 118, compus din subsol, parter și etajul 1, aflat în municipiul București.

PRIM-MINISTRU
PETRE ROMAN

București, 3 aprilie 1990.
Nr. 359.

GUVERNUL ROMÂNIEI

HOTĂRIRE

privind înființarea și organizarea Centrului de Geodinamică
din cadrul Academiei Române

Guvernul României hotărăște:

Art. 1. — Începînd cu data de 31 martie 1990, se înființează Centrul de Geodinamică, unitate cu personalitate juridică, în subordinea Academiei Române, prin reorganizarea Laboratorului de geodinamică și a Colectivului de câmpuri naturale ale Centrului de Fizică Pămîntului, din subordinea Institutului de Fizică Atomică, precum și a Colectivului de sisteme biomedicale al Întreprinderii pentru Echipamente de Măsură Industrială, din subordinea Ministerului Industriei Electrotehnice și Electronice, colective care își încetează activitatea.

Numărul maxim de posturi al Centrului de Geodinamică pentru anul 1990 este de 145.

Art. 2. — Obiectul de activitate al Centrului de Geodinamică este efectuarea studiilor privind dinamică și proprietățile fizice ale interiorului globului terestru, variațiile spațio-temporale ale câmpurilor naturale, interacțiunea proceselor tectonice și a câmpurilor naturale cu structurile vii, precum și a studiilor specifice de predicție a cutremurelor.

Art. 3. — Personalul preluat de la colectivele care își încetează activitatea, la Centrul de Geodinamică, se consideră transferat în interesul serviciului, își păstrează gradațiile conform pct. 9 din anexa nr. 6 la Decretul nr. 100/1979 și beneficiază de prevederile art. 9 din Hotărîrea Guvernului nr. 119/1990.

Personalul atestat va fi salarizat potrivit nivelului 1 de salarizare, minerii conform rețelei „mine subteran”, celelalte categorii de personal corespunzător grupei a II-a de ramuri, cu excepția personalului din aparatul funcțional, la care se va aplica grupa a III-a de ramuri și gradul I de organizare.

Art. 4. — Structura organizatorică și statul de funcții ale Centrului de Geodinamică se aprobă de Academia Română.

Art. 5. — Centrul de Geodinamică va avea sediul în municipiul București, str. Alexandru Sahia nr. 19—21, în spațiile preluate de la Institutul de Fizică Atomică (clădirile nr. 1 și 2) și de la Ministerul Învățămîntului (clădirile nr. 3 și 4).

În vederea reparării, amenajării și dotării spațiilor, prevăzute la alin. 1, se alocă de la bugetul de stat suma de 1.500 mii lei.

Pentru completarea bazei materiale a Centrului de Geodinamică, cu autolaboratoare, utilaje, mijloace de multiplicare și de teletransmisie a datelor se va aloca de la bugetul de stat suma de 800 mii lei.

Art. 6. — Ministerul Economiei Naționale și Ministerul Finanțelor vor introduce modificările corespunzătoare în indicatorii economici și financiari pe anul 1990 ai Academiei Române, în conformitate cu prevederile din prezenta hotărîre.

PRIM-MINISTRU
PETRE ROMAN

București, 3 aprilie 1990.
Nr. 364.

GUVERNUL ROMÂNIEI

HOTĂRIRE

privind înființarea, organizarea și funcționarea Băncii de Resurse Genetice Vegetale Suceava

Guvernul României hotărăște:

Art. 1. — Începînd cu data de 1 martie 1990 se înființează, în subordinea Academiei de Științe Agricole și Silvicultură, Banca de Resurse Genetice Vegetale Suceava, unitate de cercetare, avînd ca obiect de activitate colectarea, evaluarea și conservarea resurselor genetice vegetale.

Art. 2. — Banca de Resurse Genetice Vegetale Suceava se organizează prin preluarea activității în domeniu, împreună cu întreg activul, pasivul și personalul aferent de la Stațiunea de Cercetări Agricole Suceava și funcționează ca unitate cu personalitate juridică, cu sediul în municipiul Suceava, județul Suceava avînd structura organizatorică prevăzută în anexă, care face parte integrantă din prezenta hotărîre.

Art. 3. — Finanțarea băncii de gene se face de la bugetul statului, iar veniturile realizate, în lei și va-

lută, din valorificarea resurselor genetice, vor fi vîrsate la bugetul statului

Art. 4. — Salariul șefului băncii de gene este corespunzător funcției și gradului profesional obținut în cercetarea științifică, iar indemnizația de conducere corespunzătoare directorilor din centrele de cercetare.

Personalul de cercetare atestat se salarizează după nivelul I de salarizare din activitatea de cercetare științifică, iar personalul neatestat, după grupa a III-a de ramuri.

Art. 5. — Ministerul Economiei Naționale și Ministerul Finanțelor vor introduce, în termen de 45 de zile de la data prezentei hotărîri, modificările corespunzătoare în indicatorii economici și financiari ai Academiei de Științe Agricole și Silvicultură și în volumul și structura bugetului de stat pe anul 1990, la propunerea titularului de plan.

PRIM-MINISTRU

PETRE ROMAN

București, 5 aprilie 1990.

Nr. 371.

ANEXA

BANCA DE RESURSE GENETICE VEGETALE SUCEAVA

Nr. total posturi	55
Nr. maxim posturi de conducere	6

Șef bancă gene
(Grad științific)

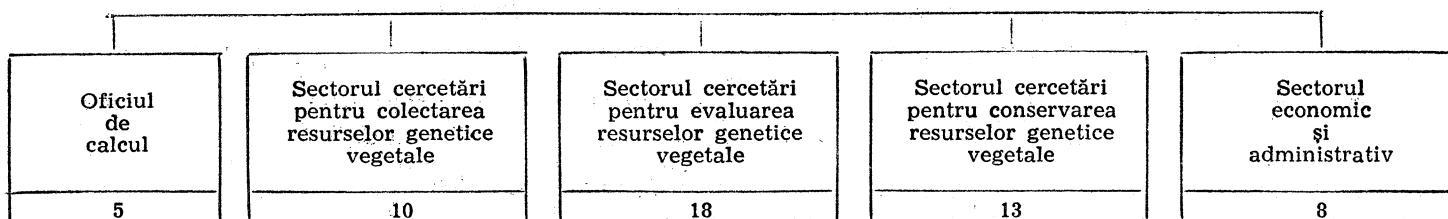

Structura organizatorică a compartimentelor și statul de funcții se aprobă prin ordin al președintelui Academiei de Științe Agricole și Silvicultură, în limita numărului total de posturi.

NOTĂ:

Personalul de cercetare atestat se salarizează după nivelul I, iar personalul neatestat și de informatică, după grupa a III-a de ramuri.

Funcția de „șef bancă gene“ se asimilează cu cea de director centre de cercetare, iar cea de „șef sector“ cu șef laborator din unitățile de cercetare (după gradul profesional și indemnizația de conducere).

GUVERNUL ROMÂNIEI

HOTĂRIRE

privind funcționarea Oficiului de Stat pentru Invenții și Mărci

Guvernul României hotărăște:

Art. 1. — Oficiul de Stat pentru Invenții și Mărci este organ de stat de specialitate de interes național, cu personalitate juridică și are drept obiect de activitate principal acordarea protecției creațiilor tehnice originale și acordarea protecției creațiilor tehnice originale și acordarea protecției mărcilor de fabrică, de comerț și de serviciu, precum și celelalte activități prevăzute în regulamentul de organizare și funcționare.

Art. 2. — Oficiul de Stat pentru Invenții și Mărci întocmește bilanț propriu și este ordonator principal de credite.

Art. 3. — Oficiul de Stat pentru Invenții și Mărci reprezintă România în cadrul organizațiilor internaționale guvernamentale de specialitate la care țara noastră este parte.

Art. 4. — Se aprobă structura organizatorică a Oficiului de Stat pentru Invenții și Mărci, în limita actuală a 255 posturi, potrivit anexei.

Art. 5. — Salarizarea personalului se face potrivit anexei VI cap. C din Legea nr. 57/1974.

Art. 6. — Patrimoniul Oficiului de Stat pentru Invenții și Mărci este cel existent pe baza bilanțului contabil încheiat la 31 decembrie 1989.

Art. 7. — Ministerul Economiei Naționale și Ministerul Finanțelor vor lua măsuri pentru stabilirea corespunzătoare a indicatorilor economici și financiari ai Oficiului de Stat pentru Invenții și Mărci, ca urmare a aplicării prevederilor prezentei hotărâri.

PRIM-MINISTRU
PETRE ROMAN

București, 6 aprilie 1990.

Nr. 374

OFICIUL DE STAT PENTRU INVENȚII ȘI MĂRCI

ANEXA

Număr maxim de posturi	255
Nr. maxim de posturi de conducere	18

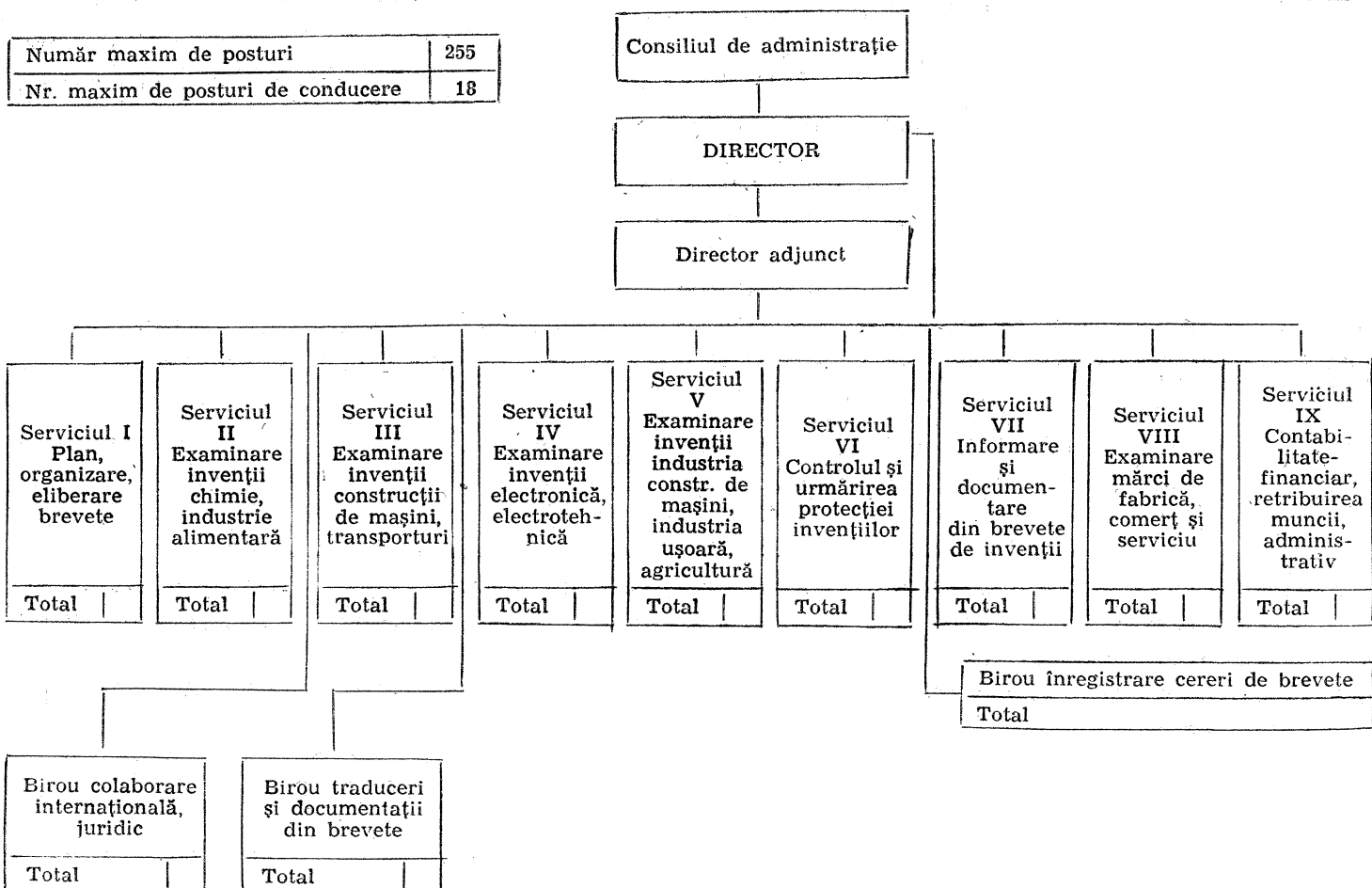

NOTĂ:

Statul de funcții se aprobă în limita numărului de posturi, prin decizia directorului, cu avizul Ministerului Muncii și Ocrotirilor Sociale și Ministerului Finanțelor.

Nr. maxim de ingineri și economiști principal I ce poate fi utilizat este de 7, iar pentru inginer principal II și economiști principali II este de 15.

GUVERNUL ROMÂNIEI

HOTĂRÎRE

privind trecerea Oficiului de Prestări Servicii
pentru Corpul Diplomatic de la Ministerul Afacerilor Externe
în subordinea Primăriei municipiului București

Guvernul României hotărăște:

Articol unic. — Oficiul de Prestări Servicii pentru Corpul Diplomatic, unitate economică autofinanțată, trece de la Ministerul Afacerilor Externe în subordinea Primăriei municipiului București.

PRIM-MINISTRU
PETRE ROMAN

București, 9 aprilie 1990.
Nr. 390.

GUVERNUL ROMÂNIEI

HOTĂRÎRE

privind modul de evaluare a producției-marfă la unele produse din industria minieră

Guvernul României hotărăște:

Art. 1. — Începînd cu 1 ianuarie 1990, evaluarea producției-marfă aferentă produselor din industria extractivă minieră, menționate în anexa la prezenta hotărîre, se face la prețuri de livrare, care devin astfel și prețuri ale producătorilor.

Art. 2. — În anul 1990, diferențele nefavorabile dintre valoarea producției-marfă aferentă produselor menționate în anexă, calculate pe baza prețurilor de livrare, și costurile de producție planificate, plus cheltuielile ce se suportă din rezultatele financiare, potrivit legii, se acoperă în mod excepțional de la bugetul statului de la cap. 57 „Subvenții de la buget pentru compensarea pierderilor”.

Art. 3. — Pînă la 31 octombrie 1990, Ministerul Minelor și Centrala Industrială pentru Metale Rare, împreună cu Ministerul Economiei Naționale și Ministerul Finanțelor vor prezenta propuneri pentru acoperirea diferențelor dintre prețurile de livrare și costuri planificate anual prin alocații fixe de la buget pe fiecare produs și întreprindere minieră.

Art. 4. — Începînd cu data aplicării prezentei hotărîri, se abrogă prevederile de la literele C și E din

anexa nr. 5 la Decretul nr. 392 din 22 decembrie 1980, precum și cele din anexa nr. 3 la Decretul nr. 232 din 26 iunie 1982 cu privire la regularizarea diferențelor de preț la materii prime miniere din țară și din import.

Pe aceeași dată își încetează aplicabilitatea actualele prețuri de producție sau de import ale produselor miniere, menționate în anexa la prezenta hotărîre.

Art. 5. — Pe baza cererii justificate a Ministerului Minelor, Ministerul Economiei Naționale și Ministerul Finanțelor vor introduce modificările ce decurg din aplicarea prezentei hotărîri în indicatorii economici și financiari aprobați pentru Ministerul Minelor, precum și în bugetul de stat, cu menținerea echilibrului financiar aprobat.

Totodată, Ministerul Minelor va lua măsuri pentru recalcularea indicatorilor de eficiență cuprinși în documentațiile de investiții aprobate, cit și la cele care urmează a fi prezentate pentru promovare, în condițiile prețurilor de livrare care devin și prețuri de producție ale producătorilor.

PRIM-MINISTRU
PETRE ROMAN

București, 10 aprilie 1990.
Nr. 395.

ANEXA

LISTA

produselor ale căror prețuri de livrare actuale vor fi folosite, începînd cu 1 ianuarie 1990, ca prețuri ale producătorilor pentru evaluarea producției-marfă aferentă industriei miniere

- | | |
|--|---|
| 1. Minereu de fier, bulgări, mărunț și concentrate | 11. Huilă cu șist din subteran |
| 2. Huilă spălată pentru cocos | 12. Huilă cu șist din carieră |
| 3. Huilă spălată pentru semicocs | 13. Argilă refractară |
| 4. Lignit din carieră | 14. Bauxită spălată uscată |
| 5. Lignit din subteran | 15. Bauxită silicioasă |
| 6. Huile mixte și huile șlam | 16. Caolin |
| 7. Huilă energetică sortată | 17. Cupru în concentrate |
| 8. Huilă energetică spălată | 18. Plumb în concentrate |
| 9. Cărbune brun sortat | 19. Zinc în concentrate |
| 10. Brichete din cărbune | 20. Aur în concentrate auro-argentifere |
| | 21. Concentrat de titan. |

GUVERNUL ROMÂNIEI

HOTĂRÎRE

privind trecerea Centrului de Chimie Fizică, din subordinea Ministerului
Industriei Chimice și Petrochimice, la Academia Română

Guvernul României hotărăște:

Art. 1. — Pe data prezentei hotărâri, Centrul de Chimie Fizică trece, din subordinea Ministerului Industriei Chimice și Petrochimice la Academia Română, sub denumirea de Institutul de Chimie Fizică, cu personalitate juridică.

Art. 2. — Institutul de Chimie Fizică trece la Academia Română cu întreg activul și pasivul, pe baza bilanțului de la 31 martie 1990.

Fondurile necesare institutului vor fi prevăzute în bugetul de venituri și cheltuieli pe anul 1990, aprobat de conducerea Academiei Române.

Art. 3. — Institutul de Chimie Fizică va funcționa provizoriu în localul „Icechim” din Splaiul Independenței nr. 202, București.

Art. 4. — Ministerul Economiei Naționale și Ministerul Finanțelor vor introduce modificările corespunzătoare în planul și bugetul de stat pe anul 1990, ca urmare a prezentei hotărâri.

PRIM-MINISTRU
PETRE ROMAN

București, 13 aprilie 1990.
Nr. 400.

GUVERNUL ROMÂNIEI

HOTĂRÎRE

privind trecerea Institutului de Biologie și Patologie Celulară la Academia Română

Guvernul României hotărăște:

Art. 1. — Pe data prezentei hotărâri, Institutul de Biologie și Patologie Celulară trece, din subordinea Ministerului Învățământului, la Academia Română.

Art. 2. — Institutul de Biologie și Patologie Celulară trece la Academia Română cu întreg activul și pasivul, pe baza bilanțului de la 31 martie 1990.

Fondurile necesare funcționării institutului vor fi prevăzute în bugetul de venituri și cheltuieli pe anul 1990, aprobat de conducerea Academiei Române.

Art. 3. — Institutul de Biologie și Patologie Celulară va funcționa în spațiile pe care le deține în prezent.

Art. 4. — Ministerul Economiei Naționale și Ministerul Finanțelor vor introduce modificările corespunzătoare în planul și bugetul de stat pe anul 1990, ca urmare a prezentei hotărâri.

PRIM-MINISTRU
PETRE ROMAN

București, 13 aprilie 1990.
Nr. 401.

EDITOR : PARLAMENTUL ROMÂNIEI — CAMERA DEPUTAȚILOR

Regia Autonomă „Monitorul Oficial”, București, str. 13 Septembrie — Casa Republicii, sector 6,
cont 30.98.12.301 B.C.R. — S.M.B.
Adresa pentru publicitate: Serviciul relații cu publicul și agenți economici, București,
str. Blanduziei nr. 1, sector 2, telefon 12.77.02.
Tiparul: Tipografia „Monitorul Oficial”, București, str. Jiului nr. 163 sector 1, telefon 68.55.58.